

京都自動車
健康保険組合

健・保・通・信

2023年 秋号 No.175

- 令和4年度 決算概要について
- 交通事故に遭ってしまったら
- マイナンバーカードを使ってみませんか？
／マイナンバーカードの登録情報確認



〈京都府 北野天満宮の紅葉〉



ホームページを
ご覧ください。

京都自動車健康保険組合

検索

令和4年度決算のお知らせ

京都自動車健康保険組合の令和4年度の決算が、去る7月14日に開催された第148回組合会で承認されましたのでお知らせいたします。

当健保組合の令和4年度の決算は、収入29億6392万7千円に対し、支出28億9821万9千円となり、全体としては6570万8千円の黒字でしたが、*経常収支差引額では、2億2297万1千円の赤字となりました。

厳しい健保財政の主な要因は、皆さまの医療費や薬剤費に使われる保険給付費と、高齢者医療への納付金を合わせた義務的経費が、前年度より増加したことが挙げられます。

特に、この5月に新型コロナウイルスの感染症法上の位置付けが季節性インフルエンザと同じ5類に引き下げられるなど、社会・経済活動の正常化が進んでいますが、これに伴い受診機会も増えたことで、保険給付費が伸びています。

また、人口ボリュームの大きい団塊世代の後期高齢者への移行も進んでおり、すべての団塊世代が75歳に到達し医療費がさらに増加する「2025年問題」を間近に控え、健保財政の大きな負担となっています。

このような中、今国会では、少子化対策を全世代で支える仕組みや現役世代の負担増を抑制する施策などを盛り込んで

だ、健康保険法の改正案が成立する見通しとなりました。今後の日本の社会保障制度を方向付ける有意義な改正と評価できる一方で、前期高齢者納付金について、報酬水準に応じた調整を部分的に導入するなど、健保組合の中には負担増となりかねない施策もあり、今後も動向が注視されます。

来年秋からは、従来の健康保険証を廃止しマイナンバーカードと一体化させる方針が政府より示されています。医療分野のICT化を進める上で鍵となる施策と考えられますので、スムーズな移行と皆さまの利便性の向上のために、保険者として協力してまいります。

当健保組合は、今後も社会の変化に対応した効果的・効率的な保健事業の推進を通して、皆さまの健康増進や疾病予防へまい進してまいります。皆さまにおかれましても、健診や特定保健指導などの積極的な活用により、健康管理に取り組んでいただきますようよろしくお願いいたします。

*経常収支とは、繰入金・国庫補助金などを除いた単年度保険料収入のみの収支です。

第28期 組合会議員が改選されました

任期 令和5年4月1日～令和8年3月31日

●選定議員

役職名	氏名	所属事業所
理事長	西村 勇	株式会社 KTG ホールディングス
副理事長	小林 康	京都三菱自動車販売株式会社
常務理事	森 均	京都自動車健康保険組合
理事	榎並 靖之	京都スバル自動車株式会社
理事	吉岡 祥司	須河車体株式会社
監事	矢川 賢治	京都府自動車整備商工組合
議員	中井 一雄	光自動車工業株式会社
議員	入江 清	株式会社 トヨタレンタリース京都
議員	有江 信也	京都ダイハツ販売株式会社
議員	田中文雄	ネットトヨタ京都株式会社
議員	今村 光範	株式会社 オートクラフト

●互選議員

役職名	氏名	所属事業所
理事	北新 晃平	京都トヨタ自動車株式会社
理事	藤崎 修	京都トヨペット株式会社
理事	樋爪 隆一	株式会社 京滋マツダ
理事	朝倉 雄一	京都日野自動車株式会社
理事	小幡 幸洋	トヨタカローラ京都株式会社
監事	小林 寛二	一般社団法人 日本自動車販売協会連合会京都府支部
議員	中村 弘一	株式会社 マツシマホールディングス
議員	村田 勝	一般財団法人 日本自動車査定協会京都府支所
議員	佐倉 重則	一般社団法人 全国軽自動車協会連合会京都事務所
議員	中嶋 康雄	京都日産自動車株式会社
議員	渡邊 典樹	近畿オート株式会社

〈事業所設立順・敬称略〉

令和4年度 収入支出決算概要

健康保険分 (千円)

収入	
保険料	2,632,956
国庫負担金収入	1,067
調整保険料	33,477
繰越金	31,055
繰入金	200,000
国庫補助金収入	21,859
財政調整事業交付金	36,961
雑収入	6,552
合計	2,963,927
経常収入合計	2,637,863

支出	
事務費	47,999
保険給付費	1,504,065
前期高齢者納付金	618,138
後期高齢者支援金	582,748
その他	19
保健事業費	100,512
還付金	257
財政調整事業拠出金	33,452
連合会費	1,679
積立金	5,000
雑支出	4,350
合計	2,898,219
経常支出合計	2,860,834

決算残金	65,708千円
経常収支差引額	▲222,971千円

被保険者1人当たりで見ると

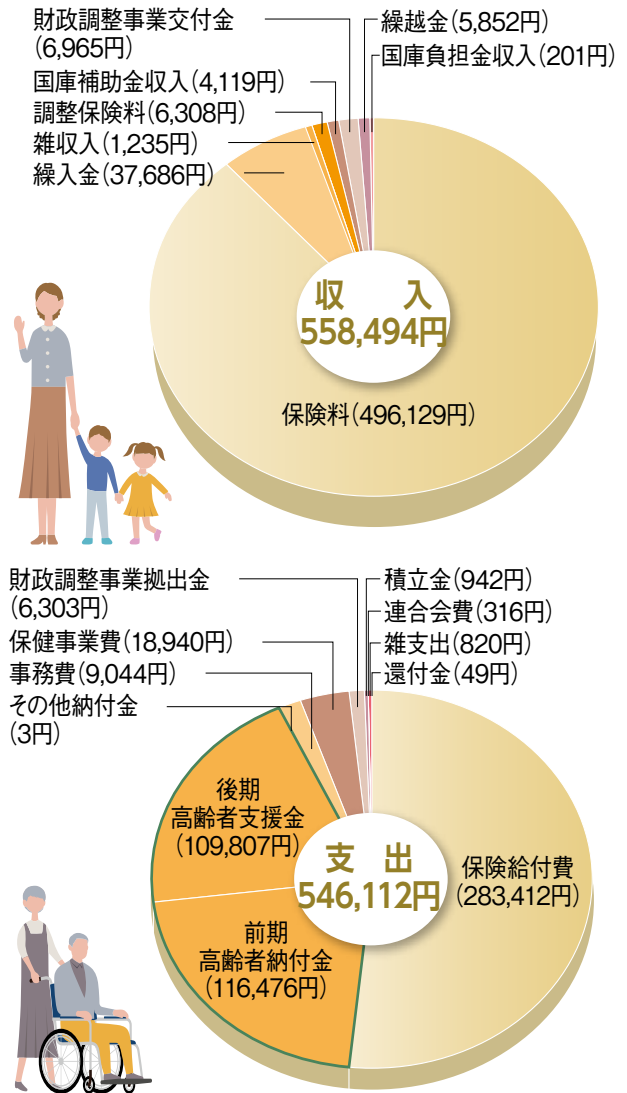

介護保険分 (千円)

収入	
保険料	324,267
繰越金	4,000
繰入金	0
雑収入	50
合計	328,317

支出	
介護納付金	287,085
還付金	47
積立金	0
合計	287,132
決算残金	41,185千円

組合現況

令和5年3月末現在



- 被保険者数 5,229人 (男性 4,382人、女性 847人)
- 平均年齢 42.69歳 (男性 43.59歳、女性 37.96歳)
- 平均標準報酬月額 347,625円 (男性 362,723円、女性 263,769円)
- 総標準賞与額(年間合計) 5,489,847千円
- 健康保険料率(調整保険料率含む) 1,000分の98 (事業主 1,000分の51、被保険者 1,000分の47)
- 介護保険料率 1,000分の18 (事業主 1,000分の9、被保険者 1,000分の9)

交通事故に 遭ってしまったら

健康保険で治療を行う際は、
健保組合に連絡、
「第三者行為による傷病届」の
提出を!!



交通事故等でけがをしたとき、工作中や通勤途中以外の場合、健康保険証を使用し治療を行うことができます。

しかし、本来治療にかかる費用は加害者が負担するものであり、健康保険組合は加害者に代わって一時的に医療費を立て替えていることとなります。そのため、治療にかかった費用を後日加害者に請求することになりますので、保険証を使用する場合は、必ず健保組合へご連絡ください。

交通事故に遭ったときの対応

1
すぐに警察へ連絡



2
加害者の確認

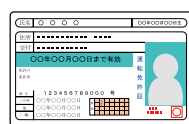

3
病院での診察



電話などで
健保組合に連絡

4
「第三者行為による
傷病届」の提出



自転車による事故に遭ってしまったら…

最近、自転車での事故が増加し社会問題となっています。自転車で事故に遭った際も、車での事故と同じように、すぐに警察に連絡しましょう。



その他の事故や交通事故以外の第三者行為事故

鉄道事故、航空機・船舶事故や次のような場合も「第三者行為」となります。保険証を使用する場合は、「第三者行為による傷病届」の提出が必要です。必ず健保組合までご連絡ください。

- 学校やスーパーなどの設備の欠陥でけがをしたとき
- 他人のペットにより、けがをしたとき



- 不当な暴力や傷害行為を受け、けがをしたとき
- 飲食店などで食中毒になったとき



- ゴルフ場で他人の打球が当たって、けがをしたとき
- スキー・スノーボード等で衝突されて、けがをしたとき



お願い

医療費適正化の一環として、業務災害や通勤災害、または第三者行為（交通事故等）の可能性があると思われるけが等について、負傷原因の照会をさせていただく場合がございます。照会文書が届きましたら、必ず期限までにご回答くださいますようお願いいたします。

なお、ご回答いただいた内容については、医療費適正化の目的以外には使用いたしません。

医療機関等を受診する際に マイナンバーカードを 一度使ってみませんか？

マイナンバーカードで受診するメリット

安心 よりよい医療が受けられる！

- 特定健診や診療の情報を医師と共有でき、重複検査を防ぎ、自身の健康・医療データに基づくより適切な医療を受けられます。
※本人の同意なく情報が共有されることはありません。
- 薬の情報も医師・薬剤師と共有でき、重複投薬や禁忌薬剤投与のリスクも減少します。
※本人の同意なく情報が共有されることはありません。
- 旅行先や災害時に受診する際も、薬の情報等が連携されます。

便利 各種手続きも便利・簡単に！

- マイナポータルで医療費通知情報を入手でき、医療費控除の確定申告が簡単にできます。
- 医療費が高額な場合に申請する「限度額適用認定証」が不要になります。
- 就職や転職後の保険証の切り替え・更新が不要。
※新しい保険者による登録手続きが必要です。
- 高齢受給者証の持参も必要なくなります。

マイナンバーカードで受診するための準備

1 マイナンバーカードをお持ちでない方は、まずはマイナンバーカードを取得

申請

※以下から選択

1



スマホから パソコンから
オンライン申請

2



証明写真機
から

3



郵送

受け取り

- ①ハガキが届く
- ②受け取りに行く



詳しくはこちら



マイナンバーカード
総合サイト

2へ

2 マイナンバーカードをお持ちの方は保険証利用の申込み

マイナンバーカードを健康保険証として利用するには、申込みが必要です。 ※以下から選択

医療機関で

- ☑ 医療機関・薬局の顔認証付きカードリーダーから申し込みます

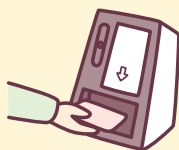

スマホから

- ☑ 下記3つを準備

- ①マイナンバーカード マイナポータル
- ②マイナンバーカード読取対応のスマホ
- ③アプリ「マイナポータル」のインストール



iPhone



Android

STEP1 「マイナポータル」を起動する。

STEP2 「申し込む」をタップする。

STEP3 利用規約等に同意する。

STEP4 マイナンバーカードを読み取る。



セブン銀行ATMで

- ☑ 必要なものはマイナンバーカードのみ！

ATM画面

マイナンバーカードでの手続き



健康保険証利用の申込み



マイナンバーカードでの 受診前には登録情報の確認を！

ご自身の健康保険証情報がシステムに
正しく登録されているか確認をお願いします。

スマホ等のマイナポータル(わたしの情報)上でご確認いただけます。

🔍 確認方法



1. マイナポータルにログイン
します。

2. ログイン後、画面下部の「注
目の情報」までスクロールし、
「最新の健康保険証情報の確
認」を押します。

3. 健康保険証情報のページが
表示されます。ページの中段に
ある「あなたの健康保険証情
報」から、登録されている健康
保険証情報を確認いただけます。

◆令和5年8月8日第2回マイナンバー情報総点検本部資料一部加工

初めての利用時など、登録が完了しているかどうかわからない状態で受診する場合は、
念のため、マイナンバーカードとあわせて健康保険証を携行してください。

💡 医療機関等にある顔認証付きカードリーダー上での健康保険証利用登録時は、このような画面が表示されます

医療機関・薬局に設置されている顔認証付きカードリーダー上で利用登録手続を行なった場合も、利用登録が正常に完了しているか否かを確認することができます。

- ▶ 登録が正常に完了している場合は、「マイナンバーカードの保険証利用登録が完了しました。」と画面に表示されます。
- ▶ データ登録に時間を要している場合は、「あなたの保険証情報がシステムに登録されていないため、保険証利用登録できませんでした。」と画面に表示されます。

正常に完了した場合



データ登録に時間を要している場合

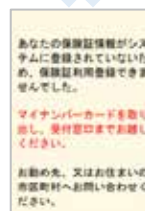

◆厚生労働省HP掲載資料一部加工

ご不明点等がある場合や情報が正しく登録されていない場合には、
マイナンバー総合フリーダイヤル(0120-95-0178)もしくは
ご加入の健康保険組合にお問合せください。

京都自動車健康保険組合



健康保険組合連合会